

12

DEC/2018/Vol.165

広報

東峰

TOHO

○百年の森づくり記念植樹
(オイスカ研修生と共にモミジを植える)

URL : <http://vill.toho-info.com>

目次

- 2p / 6p ニュース&トピックス
- 7p 地域おこし協力隊 活動日誌
- 8p 保健師からのお知らせ
- 9p / 10p 公民館ひろば
- 11p / 14p 役場からのお知らせ・村の行事
- 15p 『日本で最も美しい村』 連合ニュース
- 16p / 17p 暮らしの情報
- 18p 在宅医表
- 19p 村長 Navi
- 20p フォトギャラリー

福岡県東峰村
毎月15日発行





日頃から顔の見える関係こそ地域の絆を育む

■保健師 國松直美さん 母子保健奨励賞及び NHK 賞を受賞



第40回母子保健奨励賞及びNHK賞（母子衛生研究会・母子保健功労顕彰会主催、厚生労働省・全国衛生部長会・毎日新聞社・NHK後援、JCRファーマ協賛）の表彰式が11月15日、東京都文京区の東京ガーデンパレスで行われました。國松直美さんは、看護師、保健師の資格を得て平成2年旧小石原村役場に入庁。これまで、母子から高齢者までの地域に根差した保健活動に取り組み、中でも教育委員会と連携した育児支援事業「Nobody's Perfect」は、東峰村の子育ての基盤を作りました。このプログラムで培われた保護者や地域のつながりは、昨年の豪雨災害復興の一助にもなっています。地道な活動が評価され、この度の受賞につながりました。



大自然に抱かれて秋の味覚を満喫

■第13回 秋まつり 開催される

この秋まつりは、毎年11月の第1日曜日に開催している収穫の秋に感謝するお祭りです。好評の筑前あさくら産の黒毛和牛1頭分の格安販売や、農産物の直売、郷土芸能のステージイベントなどが会場を賑わせました。他にも、仙人鍋、白飯サービス、乗り物（警察・消防車輛）展示コーナー、木工体験コーナー、乾燥シイタケつかみ取り、九州プロレスのタッグマッチ、ちびっ子プロレス教室などが。人気のプロレスラー（めんたいキッドやばってん×ぶらぶら）達の迫力あるリングに子供達の目はクギ付けでした。また、今年は特設で「北筑後文化財フェスタ」が開催され、約9万年前に噴火した地層から見つかった埋没樹木に関する現地解説ツアーが行われました。



▲子供太鼓 / 出店者ゾーン（遊び） / //（食）



▲ちびっ子プロレス教室 / プロレス / 解説ツアー



▲フラダンス / 小郡駐屯地音楽隊 / 出店者ゾーン（野菜）



「中学生の税についての作文」

■東峰中学校3年和田暖^{のん}さん 東峰村長賞 受賞

国税庁と全国納税貯蓄組合連合会の共催により、将来を担う中学生が、税に関することをテーマとして作文を書くことを通じて、税について関心を持ち、また、税について正しい理解を深めることを目的として、「税についての作文」の募集が行なわれました。甘木税務署管内では504編の応募があり、東峰村長賞を東峰中学校3年和田暖さんが受賞されました。

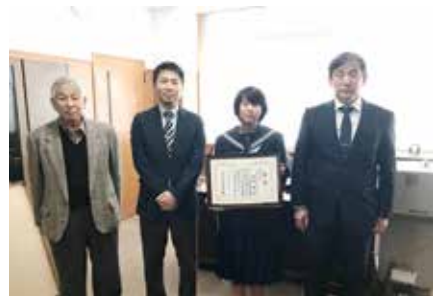

訓練こそがいざという時の備え

■消防団模擬火災訓練 行われる

11月11日（日）、岩屋公園周辺において甘木・朝倉消防署東出張所及び、消防団員・機能別団員総勢72名による模擬火災訓練が行われました。

当日は、河川から500メートル以上離れた登り坂の先にある建物で火災が発生した想定で訓練を行いました。訓練に際して団員たちは、いざという時に迅速な行動ができるよう、真剣な表情で訓練に取り組んでいました。

訓練終了後の閉会式では、団長から「今回のような悪条件の中での訓練の反省点を各分団で話し合い、今後の消防活動に繋げてほしい。」との講評がありました。

これからの季節は、空気が乾燥し、また火を取り扱う機会が多くなります。火を扱う際には十分に注意されますよう、皆様のご協力をお願いいたします。



▲中継訓練の様子①



▲中継訓練の様子②



▲訓練終了後の講評

様々な職人たちが集う技の祭典！

■第8回小石原手仕事市

11月18日（日）、小石原焼伝統産業会館の広場において、小石原皿山ラリーグラス主催のもと開催されました。会場には、小石原焼や木工製品、アクセサリ等、村内外から37の手仕事の品々が出店されていました。また、^{つるのさあ}霧野沙亜羅さん（小石原）によるライブも行われ、会場は多くの人で賑わっていました。



▲出店の様子



▲霧野さんと村民シンガーによる復興応援歌の披露



▲出店者全員で記念撮影



命の水を育む森づくり

■ 百年の森づくり 記念植樹 行われる

11月23日（金・祝）、岩屋公園山村広場付近の山林において、宝珠山百年の森づくり実行委員会主催により、「宝珠山百年の森づくり記念植樹」が開催されました。この活動は、2001年に有志によって始まりました。山に木を植える活動を通して、森づくりの大切さを学び、地域のリーダーを育てる事につなげ、美しいふるさとを作る事を目的としたこの事業は、これまで地道に活動を続け、様々な活動の輪を広げてきました。福岡市早良区にある国際NGO（公益財団法人）オイスカの西日本研修センターから今回も13名（10カ国1地域／チベットを含む）の農業研修生が東峰村を訪れ、JRの関係者や村民、実行委員会スタッフなど総勢70名程の参加者が集まりました。



災害の記憶を風化させない為に

■ 九州大学と共同で 災害伝承館 がスタート

11月24日（土）、宝珠山庁舎向かいにある林業総合センター2階に「災害伝承館」がオープンしました。このプロジェクトは、九州大学大学院教授の三谷康浩氏を中心とする研究者グループ「災害復興支援団」の協力によって進められ、災害の記憶を風化させずに、次世代に「教訓」を継ぐことを目的としています。インターネットによるクラウドファンディングでは当初目標の予想を上回る約640万円の基金が寄せられました。今後、村は無償でセンターを貸し出し、光熱費などを負担する事で、九州大学と共同の運営を行っていく予定です。



▲NHKの取材に答える三谷教授と澁谷村長



▲光るスティック棒で指すとモニターに表示



▲システムの可能性を熱く語る三谷教授

■ 集落支援員の紹介

11月1日から新たに梶原和代さん^{かじわらかずよ}が集落支援員として採用されました。担当地区は、鼓地区です。集落支援員は地区の高齢者等の状況を把握し、住民と協力して地域を支援するとともに、民生委員児童委員や東峰村社会福祉協議会、関係機関との連携を図り、次のようなことを行います。

- ・要支援者への声掛けや申請書等の代筆、電球交換等の軽微な生活支援
 - ・生き生きサロンの開設支援
 - ・被災者の健康不安や生活再建に向けた相談等に関係機関へ繋ぐ
- 皆さまのご理解とご協力をよろしくお願いいたします





県内外から多数の参加

■ 秋の民陶むら祭 延期後の開催 大いに賑わう

11月23日(金・祝)～25日(日)、小石原地区において「秋の民陶むら祭」が行われました。当初10月上旬に予定されていましたが、台風25号の影響により開催が延期となっていました。前身のイベント「民陶祭(昭和37年10月)」が始まりで昭和42年から春秋の年2回開催してきましたが、延期になったのは今回が初めての事でした。約50の窯元などで伝統工芸品の小石原焼や高取焼が格安で販売されるこのイベントは、県内外からもファンが多く訪れ、周辺地域も大変なにぎわいを見せます。延期後の開催でありましたが、無事盛会のうちに終える事ができました。



▲前日(11月22日)陶神祭の様子



外部の視点で総合戦略をチェック!

■ 総合戦略外部検証委員会の報告

「東峰村まち・ひと・しごと創生総合戦略」の見直しや施策の検証を行うため、外部有識者で構成する検証委員会を11月29日(木)に開催しました。今回は、平成28年度(※)及び平成29年度に行われた事業について、事業の担当課から説明を行いました。委員は、一次評価(担当課)や二次評価(村長、副村長、教育長、各課長で構成される創生本部)、今回の担当課の説明をもとに三次評価(最終評価)を行い、次回、各事業の最終検証を行います。

※28年度事業の評価は、昨年の豪雨災害を受けて今年度を実施。

【検証を行う事業】

| 事業 (H28～29) | 担当課 |
|---|-------|
| 子育てお祝い事業 | 住民税務課 |
| ウォーキングマイレージ事業、保育料助成事業 | 保健福祉課 |
| 東峰学園給食費助成事業 | 教育課 |
| イッピンプロジェクト トーキーコーディネーター育成事業 観光プロモーション事業 プレミアム商品券発行 1石6万円プロジェクト | 農林観光課 |
| ほっとする里山づくり事業 情報発信に特化した人材育成事業 移住ワンストップ窓口の設置 スポーツイベント事業 ゲストハウス「お試し住宅」整備事業 | 企画政策課 |

(決算額100万円以上の事業を対象)



東峰村総合戦略外部検証委員会(敬称略)

| 番号 | 所属等 | 氏名 |
|----|-----------------|------------|
| 1 | 福岡大学 教授 | 柴田 久(委員長) |
| 2 | 西日本新聞社 朝倉支局 | 末廣 浩 |
| 3 | 東峰村教育委員会 教育委員 | 和田 亜矢子 |
| 4 | 朝倉森林組合 杷木支所長 | 時川 桂一 |
| 5 | JA 筑前あさくら 東峰支店長 | 佐々木 太加彰 |
| 6 | 東峰村商工会 事務局長 | 泉 高杉(副委員長) |
| 7 | 東峰村職員労働組合 委員長 | 熊谷 英一郎 |



復興への願いを込め

■竹の棚田ライトアップ秋あかり 2018 (期間 11月10日~同25日)

本年3月について二回目の「竹の棚田ライトアップ秋あかり 2018」が竹地区にて開催されました。このイベントは「竹の棚田」の稲作閑散期でも棚田の魅力を感じられるものとして棚田景観保全プロジェクトの一環として企画されました。ボランティアの力も借りて、この竹地区を盛り上げる為に、今回は日本経済大学の竹川克幸教授の研究室に協力を仰ぐ事にしました。

前日から日本経済大学の創作文芸部の学生4名(有吉さん、久光さん、細川さん、嘉さん)は岩屋キャンプ場のコテージに1泊し、早朝より指導員と共にワークショップの準備等を行い、夜の点灯式に臨みました。彼らは太宰府市・古都の光のボランティア経験等もあり、竹あかりユニット CHIKAKEN のスタッフ指導の元、深夜遅くまでの設営や竹あかりワークショップに協力してくれました。

日も暮れた頃、参加者に見守られる中、点灯式が始まりました。東峰村復興親善大使である松中恵子さんを迎え、澁谷村長や訪れた子供たちとともにスイッチ・オン! 「ワァ〜」という歓声に包まれ一斉に棚田が照らされました。それはまるで山の中に突然現れた「光の巨大遺跡」のようでした。

今回は春に比べて竹あかりや投射ライトを増やし、宝珠山百年の森の紅葉や竹地区の大きな岩にも約二倍の照明を使用して華やかさを演出しました。同月23日には竹つながりちくりんきょうしんで、竹の創作弦楽器「竹凜共振」のコンサートも行われ、竹地区の夜に彩りを添えました。

当初は予定されていなかった「めがね橋ライトアップ」も二年ぶりに復活! JR日田彦山線の早期復旧の願いをこめて同期間に開催され、棚田のライトアップと共に県内をはじめ県外からの訪問者に好評を得た16日間でした。



【竹川 克幸 先生 プロフィール】

福岡県飯塚市幸袋出身。日本経済大学経済学部教授(ホテル観光ビジネスコース長)。専門は歴史学(幕末維新史)と観光学。大学では日本史、地域再発見、観光文化論、日本事情などの科目を担当。地域連携センター長として太宰府市や筑紫野市、福岡市などの地域貢献活動にも学生と共に参加し、「地域で学ぶ・地域に学ぶ」地域研究を実践している。



浦隊員

9月1日に、東峰村役場の嘱託職員（地域おこし協力隊 / 広報業務担当）として企画政策課に配属が決まり、着任後、あっという間に3ヵ月が過ぎようとしている。そもそも…私はなんで東峰村にやってきたのか？

私と東峰村とのご縁は、前職（㈱オークラ 営業開発室長）時代、太宰府にてお世話になっていた岡部定一郎先生（現在 88 歳）という福岡・博多文化の長老（博多どんたくの第一人者）とこの村の一人の窯元さんとの出会いがもとになっている。博多には、黒田家の家臣団の集まりみたいなもので「藤香会」という組織があり、私は

岡部先生に伴われて、「藤香会」の集まりや東峰村役場を何度となく訪問する事となる（1月～5月頃）。

5月、博多の那能津会と一緒に東峰村の村民有志約40名を伴って初めて「博多どんたく」のパレードに参加した。私は福岡市で生まれ育ったが、これまで観客としてどんたくを沿道から観る事はあっても、まさか自分がパレードに参加する事になるうとは夢にも思わなかった。当日は多くのご声援をいただいた。「東峰村がんばれ～」「応援しているぞ！」などとても胸が熱くなった。自分はその時は、村民ではなかったけれど、とてもとても嬉しく思った。

7月、「復興祈願祭 - 東峰村どんたく」を地元でも開催しようという動きが起こる。必死に準備を行ったが…直前の大雨により開催が延期…そうこうしているうちに、私は帰る会社をなくしてしまった（アクシデント発生）。始めは地元の唐津にでも帰ってのんびりしようとも思っていたが、再び8月に「東峰村どんたく（柳瀬弘光実行委員長）」をやるという話になり、この時機もう一度東峰村でがんばってみようと思案。同時期、地域おこし協力隊募集の話を知る。私が「復興祈願祭 - 東峰村どんたく」を通じ、この村に住むことになって、関わらせていただいた出来事は数知れない（以下参照）。

- 9/7 「中村哲氏講演会」、「職員人権研修会」、「廃棄物再生処理センター サン・ポート見学」、「ヨガ教室」、9/16 「東峰学園運動会取材」
- 9/26 「行啓取材（皇太子同妃両殿下）」、10/25-26 「全国過疎問題シンポジウム出席（山口出張）」、10/27 「小石原千灯明取材」
- 10/28 「岩屋地区草刈り取材（九大生と共に）」、10/28 「福井神社おほし様まつり取材」、11/3 「小石原もみじ祭り」、11/4 「宝珠山秋まつり」
- 11/10 「棚田ライトアップ設営（日経大生と共に）」、11/11 「復興音楽イベント（音楽堂の皆さんと共に）」 11/22 「小石原陶神祭取材」
- 11/23-25 「秋の民陶まつり取材」、11/23 「百年の森づくり記念植樹立会い」 11/24 「災害伝承館オープニング取材」等々…

この3ヵ月間、一所懸命「広報」の取材で駆け回ったけれど、まだまだ村民の皆さんには伝えきれない事ばかりで、これから己の取材能力と編集能力の向上に努めてゆかねばならないと感じている。多くの方に支えられて今がある。感謝の気持ちを忘れずに、一人でも多くの村の方と出会い、この村に必要とされる人間になりたい。そして私は、いつの日かこの東峰村を自分の本当の“ふるさと”に出来たら良いと願っている。



▲前職時代 村長室での打合せの様子



▲東峰村どんたく 県庁記者会見



▲復興応援歌をいずみ館で皆様と



▲百年の森づくり記念植樹

■ これからの季節の飲み過ぎに注意

保健師からのお知らせ



アルコール飲料の摂りすぎに注意！



クリスマスや忘年会、年末年始などイベントごとが多くなる時季ですね！お酒を飲む機会も増えるこの時季、お酒をからめたカロリーバランスの調節について、チェックしてみましょう。

アルコールは意外と高カロリー！

私たちが生きていくために必要なエネルギーは飲食物から得ています。エネルギーを得ることができる栄養素のカロリーは、それぞれ 1g あたり糖質 4kcal、たんぱく質 4kcal、脂質 9kcal、そして、アルコールは 7kcal のエネルギー量があります。実は**アルコールは脂質に次いで高カロリー**なのです。また、アルコール飲料に含まれている糖分は吸収が早く、血糖値を急激に上昇させます。血糖値が上がると体脂肪も合成されやすくなり、より一層太りやすくなります。さらにアルコールには、肝臓での中性脂肪の合成を高める働きがあり、肝脂肪を引き起こしてしまいます。アルコールは、適量にするよう心がけましょう。



いろいろなお酒のカロリー

食物からの摂取カロリーが、代謝や運動などによる消費カロリーよりも上回ると、体重が増加してしまいます。普段飲んでいるお酒やこれから飲む機会が多くなりそうなお酒のカロリーをご飯と比較しながら確認してみましょう。

| | | | | |
|---|--|---|---|--|
|  ご飯1杯 (150g) 252kcal |  ビール1本 (350ml) 140kcal |  焼酎1杯 (100ml) 144kcal |  日本酒1合 (180ml) 187kcal |  甘酒・米麹 (100ml) 81kcal |
|  ウイスキー シングル (30ml) 67kcal |  酎ハイ1本 (350ml) 179kcal |  梅酒ロック1杯 (60ml) 150kcal |  ワイン1杯 (125ml) 94kcal |  紹興酒1杯 (100ml) 127kcal |

お酒を飲むだけでは太らないと思っている方もいますが、お酒にもきちんとカロリーがあります。年末から新年にかけてお酒を飲む機会が増える時季に、体重を増やさないよう気を付けましょう。

公民館に入った新刊図書を紹介します。書籍は、宝珠山・小石原いずれの公民館でも貸出可能です。



「心と生き方」 作：稲盛 和夫

京セラ・KDDIなど、日本を代表する会社の社長を務めてこられた稲盛和夫氏が、これまでの経験や経営者としての心構えなどをまとめています。

人生・仕事の結果＝「考え方×熱意×能力」、「6つの精進」・公平無私の精神で素晴らしい人生、前向きで明るい考え方が人生を好転させる・・・、等々。

「心のあり方」「考え方」次第で人生や仕事の結果を大きく変えられることなど、人生の指針としてこれから社会に出て行く若い人にもぜひ読んで頂きたい一冊です。



「はじまりは愛着から」 作：佐々木 正美

児童精神科医の佐々木正美氏が「人間が健康でかつ幸福に生きるために、子育ては人間関係を作っていくこと」という教えを、わかりやすく書かれた本です。

サブタイトルが、「人を信じ、自分を信じる子どもに」で、「母性とは、父性とは」「根拠のない自信を育てる大切さ」「思いやりは身近な人とともに育つ」・・・など、参考になることが多い本です。

子育て中のお父さん、お母さんをはじめ、ご家族皆さんで読み、家族みんなで参考にさせていただくと良いと思います。ぜひご一読ください。

東峰 Jr. みらい塾 11月鳥の巣箱作り

11月10日（土）、東峰 Jr. みらい塾は宝珠山基幹集落センター広場にて児童21名、保護者含む大人13名の参加で鳥の巣箱作りを行いました。2mの杉板から鋸でパーツを切り出し、釘を打ち込み、組み立てます。鋸を引く力加減や、どのパーツを合わせるのかに悩んでいましたが、低学年の児童は保護者といっしょに、他の児童も大人の方の力を借りて作り上げました。ある児童は昨年設置した巣箱に小さな鳥が入っていたと自慢げに話をしてくれました。今年の巣箱の出来栄えはどうだったのでしょうか。



家庭教育学級と女子みらい塾同日開催

11月21日（水）、小野豊徳さん（東峰村ツーリズム協会）を講師に迎え「手作り木べらワークショップ」を行いました。事前に準備している材料からそれぞれ好きなサイズの木べらを選んで、研磨ペーパーで磨きオイルを塗って完成させました。磨くのは大変でしたが、和気あいあいとした時間を過ごしました。



かがやき隊花植え

11月17日（土）、いずみ館駐車場でいずみ館前の花壇と小石原庁舎（プランター）の花の植替えを総勢13名で行いました。みなさんの手際がよく作業はあっという間に終わりました。

その後いずみ館の調理室でお茶を飲みながら各地区で行われた活動や今後の活動について率直な意見交換をしました。前回、植えた花が綺麗だったという声をたくさんいただき励みになりました。今回の花の成長もぜひお楽しみください。



第5回市町村対抗『福岡駅伝』

11月18日（日）、第5回市町村対抗福岡駅伝が筑後市の県営筑後広域公園で開催され、東峰村も出場しました。昨年よりも2分以上タイムを縮め、今年のタイムは1時間57分34秒、総合成績48位、町村の部20位の成績を収めました。中学生から社会人まで9人で襷をつなぎ、選手の皆さんは東峰村の代表として堂々と走りきってくれました。

▼東峰村応援隊の皆さん



▲1区 室井勇吾さん



▲2区 山平真由さん



▲3区 和田幸徳さん



▲4区 熊谷亜美さん



▲5区 藤澤健一さん



▲6区 和田蘭丸さん



▲7区 井上佳恵さん



▲8区 熊谷悟さん



▲9区 坂本浩志さん

『らぶすぽ東峰』 次回予告

地域総合型スポーツクラブ

| らぶすぽの活動 | 場 所 | 日 時 | 備 考 |
|------------|----------------|-------------------|---------------------------------------|
| ニュースポーツ教室 | 村民センター | 12月はお休みです | — |
| 健康体操『ヨガ教室』 | いずみ館 多目的ホール | 1月9日(水) 19:30~ | 会員 500円 非会員 1,000円 ※マットはこちらで準備します。 |

| 今月の納税 | 税 目 | ●固定資産税(第3期) ●国民健康保険税(第6期) | 東峰村ごみ収集量(平成30年10月分)(kg) | | | |
|-------|-------|------------------------------|-------------------------|--------|--------|-------|
| | 納期限 | 12月25日(火) | 種 別 | 当月分 | 前月分 | 増 減 |
| | 口座振替日 | 12月25日(火) | 可燃ごみ | 37,510 | 30,880 | 6,630 |
| | | | 資源ごみ | 3,560 | 3,010 | 550 |
| | | | 粗大ごみ | 3,060 | 4,040 | ▲980 |
| | | | 合 計 | 44,130 | 37,930 | 6,200 |



役場からのお知らせ

宝珠山庁舎：72 - 2311
小石原庁舎：74 - 2311

企画政策課

◆東峰村移住相談窓口について

東峰村では、村への移住を希望、検討されている方に対して、移住相談窓口を設置しています。村での暮らしで気になること、仕事や住まい、イベント情報のご紹介など、ご相談に応じますのでご活用ください。

<移住相談窓口>

合同会社 東峰村ツーリズム協会(東峰村移住定住支援業務受託者)

電 話：090-2504-2448

メール：iju-teijuu@toho.main.jp

住 所：〒838-1602 福岡県朝倉郡東峰村大字小石原鼓 3492-1(つづみの里の敷地内に事務所があります)

お問合せ

東峰村役場企画政策課(電話：0946-72-2311)

企画政策課

◆平成30年度第2回東峰村総合教育会議の報告

11月26日(月)、今年度2回目の総合教育会議を開催しました。

総合教育会議とは「地方教育行政の組織及び運営に関する法律」を根拠に都道府県及び市町村において開催されるものです。会議は、首長と教育委員会とで構成され、民意を代表する首長と教育委員会の連携強化を図る目的があります。

今回の主な議題は「平成31年度 予算編成について」で、来年度の教育関連の予算編成に向けた協議を行いました。学校教育の関係では、エアコンや防犯カメラの設置、パソコン環境の充実等について、社会教育の関係では、社会教育講座や文化財関連の充実、テニスコートの改修等について協議しました。



お問合せ

東峰村役場企画政策課(電話：0946-72-2311)

◎冬場の水道管凍結防止について

12月から2月頃にかけて気温がマイナスになると凍結による家庭内水道管が破損する事故が増加します。凍結を防止するには、蛇口や水道管の露出部に布切れや毛布で保温するなどの対策が有効です。また、凍結事故による漏水で使用量が増加した場合は、1回に限り減額措置が適用されます。詳しくは、役場水道係（72-2313）までお尋ねください。

※家庭内の配管設備の修繕であっても村指定事業者の資格が必要です。



◎家庭内漏水の確認について

村の水道施設が老朽化しています。特に宝珠山地区簡水（昭和40年代）及び小石原地区簡水（昭和50年代）では、料金に反映された総水量と浄水場から配水された総水量の差が大きくなっています。これは水道本管から各家庭に配管した塩ビ管等の老朽化による漏水が考えられます。そのため村では定期的に漏水調査を実施し漏水の把握に努めておりますが、家庭内の漏水の調査・修繕は使用者が行うこととなります。

漏水は、はじめわずかであっても次第に多くなり、水道水が無駄になるだけでなく、水道料金が高額になりますので、早期発見、修繕が不可欠です。家庭内の漏水は自分で簡単に見つけることができますので、定期的な水道メーターの確認を心がけましょう。

Q 家庭内の漏水はどのように調べればよいですか？

水道メーターのパイロット

A：水道メーターで簡単に調べることができます。水道を使用していない状態で、水道メーターのパイロット（銀色の羽車）が回転していれば、水道メーターから蛇口までのどこかで漏水が疑われます。

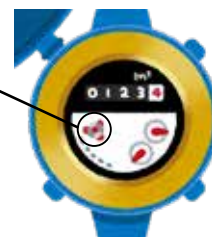

Q 水を使用していないのに水道メーターのパイロットが回っています。どうしたらよいですか？

A：家庭内漏水が疑われます。村指定事業者の資格を持つ水道事業者にご連絡下さい。水道事業者が分からない時は、役場水道係（電話 72-2313）にご連絡ください。村指定事業者をご紹介します。

Q 宅地内で漏水があっていますが、どうしたらよいですか？

A：水道メーターから本管側であれば村に連絡してください。宅内側であれば個人が修理することになります。

次のような場合は漏水のおそれがありますのでご注意ください。

- ・ 前回の使用水量に比べ、特に理由がないのに水量が増えた
- ・ 蛇口の閉まりが悪く、水が垂れている
- ・ 水道を使っていないのに、蛇口などに耳を当てると「シュー」といった音がする
- ・ 給湯設備などの排水管から水が流れている
- ・ 水道管を埋めてある付近がいつも湿っている（配管してある壁や床が湿っている）
- ・ 水道を使っていないのに、側溝や排水路に水が流れている

保健福祉課

◆介護認定調査員募集

福岡県介護保険広域連合朝倉支部では、認定調査嘱託員（地方公務員法に規定する非常勤の職員）を募集します。

- ・募集人員 1名程度
- ・業務内容 介護保険認定調査業務
- ・雇用期間 2019年4月1日～2020年3月31日（更新する場合あり）
- ・応募資格 ワード・エクセル等のパソコン実務操作ができ介護支援専門員、保健師、看護師、准看護師、社会福祉士、介護福祉士のいずれかの資格を有し、自家用車（2輪車を除く）での訪問が可能な方。
- ・応募方法 市販の履歴書（要顔写真）に応募資格に応じた免許証、証明書等の写を添え朝倉支部に提出（1月25日までに持参又は郵送で必着のこと）
- ・応募条件 地方公務員法に規定する欠格条項に該当しないこと
- ・受付期間 平成31年1月7日（月）から平成31年1月25日（金）
- ・勤務時間 週29時間 週4日勤務 8時45分から17時まで
- ・報酬等 月額20万円程度、別途訪問活動費1万円程度（厚生年金・健康保険・雇用保健及び労災保険あり）
- ・選考方法 面接及び作文
- ・問合せ先 福岡県介護保険広域連合朝倉支部 ☎0946-21-8021
- ・勤務場所 福岡県介護保険広域連合朝倉支部（筑前町めくばー健康福祉館内）
- ・試験日時 平成31年2月4日（月）めくばー健康福祉館研修室

お問合せ

東峰村役場保健福祉課（電話：0946-74-2311）

保健福祉課

◆歯科健診を受けましょう！

後期高齢者医療広域連合では、後期高齢者の口腔機能低下や肺炎等の疾病を予防するため、平成30年6月より歯科健診を実施しています。平成30年度の受診期限は平成30年12月までです。まだ受診されていない方は、お早めにご予約の上、受診券を持って受診しましょう。受診券は5月に発送しています。受診券を持っていない方は、下記問い合わせ先までご連絡ください。

- 受診対象者：本年度76歳になられる県内の被保険者（S.17年4月1日～S.18年3月31日生まれの方）
※長期入院の方、施設入所の方等を除く
- 受診期限：平成30年12月31日まで（実施医療機関の休日を除く）
- 受診の方法：受診券同封している実施医療機関に必ず予約のうえ受診してください。
- 受診時に持っていくもの：受診券/質問票（記入して実施医療機関へお持ちください）/被保険者証/受診料300円
- その他：平成32年度までに限り、77歳以上になられる被保険者で歯科健診を希望する方も受診できます。

東峰村役場保健福祉課（電話：0946-74-2311）

お問合せ

福岡県後期高齢者医療広域連合（電話：092-651-3111）

保健福祉課

◆調理師業務従事者届についてのお知らせ

調理師法第5条の2の規定に基づき、平成30年12月31日現在、調理業務に従事している調理師は「就業届」を出すことが義務づけられています（2年ごとに届出が必要）。

- 届出が必要な調理師
給食施設や飲食店、魚介類販売業、惣菜製造業において調理師免許を持って調理業務に従事する調理師
- 届出方法： 福岡県のホームページから電子申請でお願いします（1月1日（火）から入力可能）。
- 受付期間： 平成31年1月4日（金）～1月15日（火）
- ※ネット環境が無い場合、所定の用紙による届出（郵送の場合は、平成31年1月15日までの消印有効）。
- 届出用紙： 最寄の保健福祉環境事務所（保健所等）に設置。県庁ホームページよりダウンロード可。

東峰村役場保健福祉課（電話：0946-74-2311）

お問合せ

福岡県北筑後保健福祉環境事務所 健康増進課（電話：0946-22-3964）

住民税務課

◆年末年始の可燃ごみ及びし尿汲み取りについて

◆可燃ごみ収集

▽年末

▽年始

年末最後の収集日…12月28日(金)

年始最初の収集日…1月4日(金)

◆し尿の汲み取り

小石原地区【(有) 杷木衛生社 TEL:63-3577】

最終汲み取り～12月26日(水)
＜※年末最終受付12月25日(火)＞

最初の汲み取り1月9日(水)～
＜※年始の受付開始1月7日(月)＞

宝珠山地区【(協業) 朝倉浄水 TEL:24-8756】

最終汲み取り～12月27日(木)
＜※年末最終受付12月26日(水)＞

最初の汲み取り1月8日(火)～
＜※年始の受付開始1月7日(月)＞

◆サンポート個人搬入受付

【サンポート TEL21-8077】

年末…12月29日(土) - 30日(日)
9:00～12:00、13:00～16:00

年始…1月4日(金)～
通常どおり



お問合せ

東峰村役場住民税務課 (電話：0946-74-2311)

村の行事 (12/16～1/15)

| 月日 | 曜日 | 行事予定 | 場所・時間・備考 |
|-----------------------|-------------|------------------------|------------------|
| 12月21日 | 金 | 東峰学園・終業式 | 東峰学園 |
| 12月28日 ～ 12月30日 | 金 ～ 日 | 年末防犯・防災夜警 | |
| 1月4日 | 金 | 東峰村・成人式 | いずみ館 |
| 1月5日 | 土 | 東峰 Jr. みらい塾 (書初め・団子作り) | いずみ館 9:30～12:00 |
| 1月6日 | 日 | 平成31年東峰村消防団出初式 | 宝珠山グラウンド 10:00～ |
| 1月8日 | 火 | 東峰学園・始業式 | 東峰学園 |
| 1月12日 | 土 | 写真講座 | 教育委員会前 応接室 9:30～ |

人の動き

| 東峰村 (平成30年10月末現在) 前月比 | | | あさくら地域 (平成30年10月末現在) 前月比 | | |
|-----------------------|-------|----|--------------------------|--------|-----|
| 人口 | 2,141 | 0 | 人口 | 85,330 | ▲5 |
| 男 | 992 | +1 | 男 | 40,493 | +6 |
| 女 | 1,149 | ▲1 | 女 | 44,837 | ▲11 |
| 世帯数 | 870 | +3 | 世帯数 | 33,302 | +52 |

交通事故情勢

(平成30年10月末現在)

| | 発生 (前年比) | 交通事故死者 (前年比) | 飲酒運転事故 (前年比) |
|-------|-------------------|--------------|--------------|
| 朝倉署管内 | 403 (-18) 件 | 0 (-4) 名 | 1 (+1) 件 |
| 東峰村 | 7 (+3) 件 | 0 (±0) 名 | |
| 県下 | 26,054 (-2,973) 件 | 111 (-2) 名 | 109 (+1) 件 |



「日本で最も美しい村」連合ニュース

8月号から始まった本コーナーでは、東峰村が加盟する「日本で最も美しい村」連合（通称、美しい村連合）に関する情報をお伝え致します。今回は、鹿児島県『喜界町』からお届けします。

■連合加盟町村で連携 PR

11月10日（土）、11日（日）の2日間、八女市星野村において、八女星のまつりが開催されました。会場には、美しい村連合の交流ブースが設けられ、星野村と同じく連合に加盟している熊本県南小国町と東峰村が出店し、連合や各町村のPR、特産品の販売等を行いました。



▲東峰村の出店の様子



▲連合の交流ブース

■美しい村であり続けるために

村では景観保全と観光誘客を目的に、村直営の労務班による景観整備を行っています。現在、岩屋公園周辺で景観の支障となる立木の伐採や草刈りを行っています。また、JR日田彦山線のめがね橋（宝珠山橋梁と栗木野橋梁）においても土羽の草刈りを村内の団体（宝珠山船の会）に委託して年2回実施しています。



▲労務班による伐採作業



▲めがね橋土羽の草刈り

美しい村を探す～九州・沖縄～

鹿児島県 喜界町 ～蝶の飛び交う隆起サンゴ礁の島～

面積：56.94 km² 人口：7,111人

喜界町は奄美大島の東側、東経130度線上に浮かぶ隆起サンゴ礁の島です。年平均2mmという世界でも屈指の隆起スピードを持つおかげで、土壌には海由来のミネラル分が豊富に含まれています。サトウキビをはじめ生産量日本一を誇る白ゴマ、亜熱帯海洋性気候を利用したマンゴーやパッションフルーツなど良質で美味しい農作物が栽培されています。また、国内最大級の蝶「オオゴマダラ」や2km以上も移動する美しい渡り蝶「アサギマダラ」などの蝶が多く飛び交う「蝶の楽園」でもあります。

豊かな大地の上で「自然と人がともに暮らす」…喜界島には日本の原風景が残っています。



▲サンゴ礁のリーフに囲まれた海



▲優雅に舞う「オオゴマダラ」

<イベント情報> 「第5回東経130度喜界島マラソン」
隆起サンゴ礁の島で美しい海を眼下に見ながら、のどかな空気の中を走ってみませんか？

日時：平成31年4月21日（日）

種目：フルマラソン（42.195km）

大会の詳細は、下記ホームページにてご案内いたします。

<http://kikajimamarathon.amamin.jp/>

【お問い合わせ先】

喜界島マラソン実行委員会

（喜界町役場企画観光課内） ☎ 0997-65-3683



▲第4回東経130度喜界島マラソンの様子



○自然物でお正月飾りを作ろう！ in 平塚川添遺跡公園

北筑後地域環境協議会主催のイベント「自然物でお正月飾りを作ろう！ in 平塚川添遺跡公園」を、12月26日（水）に実施します。

弥生時代の大規模な集落遺跡の「平塚川添遺跡公園」で、昆虫・野鳥・野草などを観察する自然観察会をした後、木の実（どんぐり）や木の葉・枝等の自然物を使ったお正月飾りを作ります。

- 日時：平成30年12月26日（水）
13：00～15：30 受付12：40～ ※小雨決行
- 会場：朝倉市平塚川添遺跡公園
研修室（朝倉市平塚444-4）
- 内容：13：00～ 自然観察会
14：30～ 工作
- 参加費：無料
- 定員：20名程度（先着順）
- 申込み切：平成30年12月20日
- 申込方法：参加者全員の氏名、代表者の住所、電話番号を添えて、電話、FAX又は電子メールにてお申し込みください。
- お問合せ：福岡県北筑後保健福祉環境事務所 環境課
電話：0942-30-1052 FAX：0942-37-1973
E-MAIL：hokuchiku-hhe@pref.fukuoka.lg.jp
- 主催：北筑後地域環境協議会
- 協力：朝倉市

○自衛官候補生募集

- 募集種目：自衛官候補生
- 身分：特別職国家公務員
- 手当：131,800円/月（期末手当 年2回）
- 衣食住：宿舍無料、食事・制服類・寝具は支給または貸与
- 休日休暇：週休2日制、祝日、年末年始休暇等
- 応募資格：採用予定月の1日現在、18歳以上33歳未満の男子（女子）（平成30年10月1日改訂）
- 受付期間：随時募集中
- 試験日：平成31年1月20日（日）・21日（月）予定

- 採用試験内容：学科試験・適性検査
身体検査・口述試験
- 学科科目：国語・数学・社会及び作文
- 試験会場：陸上自衛隊前川原駐屯地及び陸上自衛隊久留米駐屯地
- 志願手続：自衛隊福岡地方協力本部
久留米地域事務所
（電話：0942-23-7055）にお尋ねください。

○技術を身に付け、早期再就職を！ 公共職業訓練受講生（2月生）募集

離職などで再就職を希望する方を対象に、専門的知識や技能を学ぶため6か月間の職業訓練を実施しています。

- 訓練期間：平成31年2月1日（金）～7月26日（金）
- 訓練科名・定員
「ものづくりCAD科NCコース」……定員20名
「住環境コーディネーター科」……定員12名
- 対象者：公共職業安定所（ハローワーク）に求職を申し込みしている方
- 募集期間：平成30年12月3日（月）
～平成31年1月15日（火）
- 入所選考：平成31年1月22日（火）筆記及び面接
- 結果発表：平成31年1月25日（金）発表日に施設に掲示及び発送
- 申込み先：住所を管轄する公共職業安定所（ハローワーク）
- 受講料：無料（教科書・作業服等の費用は自己負担）
- その他：施設見学会・説明会を毎月実施しています。
平成30年12月18日（火）13:00より（2～3時間程度）
※予約不要、直接会場（ポリテクセンター飯塚）にお越しください。
- お問合せ
独立行政法人 高齢・障害・求職者雇用支援機構
福岡支部 福岡職業能力開発促進センター
飯塚訓練センター（ポリテクセンター飯塚）
〒820-0011 飯塚市柏の森83-9
電話：0948-22-4988（受講者第1係）
FAX：0948-22-4912
E-mail：iizuka-poly03@jeed.or.jp

○緑化講習会参加者募集 テーマ：『家庭果樹の育て方』

- 開催日時：平成31年2月23日（土）
午前の部 9：30～12：00
午後の部 13：30～16：00

- 会場：福岡県緑化センター
（久留米市田主丸町益 生田 1125）
- 参加対象：一般の方
- 参加費：無料
- 申込期間：平成 31 年 1 月 8 日から前日まで
- 募集人員：各 25 名（先着順）

○放送大学 2019 年 4 月 入学生募集のお知らせ

- 放送大学は、2019 年 4 月入学生を募集しています。
- 10 代から 90 代の幅広い世代、約 9 万人の学生が、大学を卒業したい、学びを楽しみたいなど、様々な目的で学んでいます。
- テレビ・ラジオで授業を行っているだけでなく、その授業をインターネットで好きなときに受講することもできます。
- 心理学・福祉・経済・歴史・文学・情報・自然科学など、約 300 の幅広い授業科目があり、1 科目から学ぶことができます。
- 卒業すれば学士（教養）の学位を取得できます。
- 放送授業 1 科目の授業料は 11,000 円（入学金は別）。半年ごとに学ぶ科目分だけの授業料を払うシステムです。
- 半年だけ在学することも可能です。
- 全国にミニキャンパスと呼べる学習センターが設置されており、サークル活動などの学生の交流も行われています。
- 資料を無料で差し上げています。お気軽に放送大学福岡学習センター（☎ 092-585-3033）又は放送大学北九州サテライトスペース（☎ 093-645-3201）までご請求下さい。
- 出願期間は、第 1 回が 2019 年 2 月 28 日まで、第 2 回が 2019 年 3 月 17 日まで。



○中高年求職者に対する就職支援事業 40 歳からの個別就職相談（無料）実施中

- 日時：毎週月曜日 10：00～17：00
- 会場：ハローワーク朝倉（朝倉市菩提寺 480-3）
- 相談内容：
 - ・自分に合う仕事がわからない
 - ・求人探し方がわからない
 - ・応募書類が書けない
 - ・面接でうまくしゃべれない

・不採用ばかりでつらい

このような悩みを再就職専門のアドバイザーが 1 対 1 でサポートします。

- 対象者：概ね 40 歳から 64 歳までの求職者
- 持参物：筆記用具・履歴書（無くても可）
- お問合せ：福岡県中高年就職支援センター
（受託業者：パーソルキャリアコンサルティング(株)）
電話：092-433-7780
福岡県中高年就職支援センター URL：<http://www.tsc-f.net>



○福岡県特定最低賃金改定のお知らせ

| 特定最低賃金 | 1 時間 |
|--|-------|
| 製鉄業、製鋼 製鋼圧延業 鋼材製造業 | 950 円 |
| 電子部品・デバイス 電子回路電気機械器具 情報通信機械器具製造業 | 905 円 |
| 輸送用機械器具製造業 | 923 円 |
| 百貨店、総合スーパー | 867 円 |
| 自動車（新車）小売業 | 915 円 |

※効力発生日は平成 30 年 12 月 10 日です。

※特定最低賃金に該当しない産業は、福岡県最低賃金（1 時間 814 円）が適用されます。

- 詳しくは福岡労働局労働基準部監督課賃金室（TEL:092-411-4578）までお尋ねください。

○第 4 回リメイク教室開催のお知らせ

- 日時：平成 31 年 1 月 15 日（火）～16 日（水）
10：00～15：00
- 会場：リサイクル工房内（朝倉郡筑前町栗田 8-3）
- 受付：平成 31 年 1 月 7 日（月）～
電話での受付のみ 受付時間 8：30～16：00
- 定員：15 名
- 内容：着物で化粧ポーチと小銭入れ
（材料代 500 円程度）
※前回受講された方は受講できません
- お問合せ：廃棄物再生処理センター
（リサイクル工房）電話：0946-23-1590
- お問合せ：福岡労働局総務部労働保険徴収課
電話：092-434-9835 〒 812-0013 福岡市博多区博多駅東 2-11-1
福岡合同庁舎新館 5 階 URL：<https://jsite.mhlw.go.jp/fukuoka-roudoukyoku/>

在宅医表（12・1月）※ （色つき枠）は外科担当の病院です。

| | 当番日 | 病医院名 | 所在地 | TEL | 当番日 | 病医院名 | 所在地 | TEL |
|-----------|--------|-------------|-----|---------|--------|-------------|-----|--------------|
| 甘木朝倉在宅当番医 | 16日(日) | 和田外科病院 | 杷木 | 62-0676 | 1日(火) | 朝倉健生病院・外科系 | 水町 | 22-5511 |
| | 23日(日) | ◎武井医院 | 馬田 | 22-2300 | 2日(水) | ◎甘木中央病院・外科系 | 三福町 | 22-5550 |
| | 24日(月) | 朝倉健生病院・外科系 | 水町 | 22-5511 | 3日(木) | 香月病院・外科系 | 下浦 | 22-6121 |
| | 29日(土) | 大谷クリニック | 一木 | 21-7830 | 6日(日) | あさひクリニック | 筑前 | 092-919-0808 |
| | 30日(日) | ◎甘木中央病院・外科系 | 三福町 | 22-5550 | 13日(日) | 朝倉健生病院・外科系 | 水町 | 22-5511 |
| | 31日(月) | 香月病院・外科系 | 下浦 | 22-6121 | 14日(月) | たかせ小児科医院 | 来春 | 21-1146 |

※特定健診は◎の医療機関で受けることができます。事前に電話予約をしてください。

休日夜間急患センター

電話番号：0946-23-0077 所在地：朝倉市来春 422-1 朝倉医師会病院内

地域住民の休日及び夜間における初期救急医療を確保するため、休日夜間初期急患診療を休日夜間急患センターにおいて行っております。

| 診療科目 | 診療日 | 受付時間 |
|-------|-------------|--|
| 内科・外科 | 平日（月曜日～金曜日） | 18:00～翌日 8:00 |
| | 土曜日 | 12:30～18:00 / 19:30～翌日 8:00 |
| | 日曜日、祝日、年末年始 | 9:00～12:00 / 14:00～18:00 / 19:30～翌日 8:00 |
| 小児科 | 平日（月曜日～金曜日） | 19:30～23:00 |
| | 土曜日 | 17:00～23:00 |
| | 日曜日、祝日、年末年始 | 9:00～12:00 / 14:00～18:00 / 19:30～23:00 |

| | 当番日 | 病医院名 | 所在地 | TEL | 当番日 | 病医院名 | 所在地 | TEL |
|----|--------|---------|-----|---------|--------|----------|-----|---------|
| 歯科 | 16日(日) | 中村歯科医院 | 篠隈 | 42-4676 | 1日(火) | 富田歯科医院 | 甘木 | 23-2588 |
| | 23日(日) | 山口歯科医院 | 山隈 | 23-1300 | 2日(水) | 井上歯科診療所 | 東小田 | 42-4832 |
| | 24日(月) | 井上歯科診療所 | 東小田 | 42-4832 | 3日(木) | むらおか歯科医院 | 一木 | 24-8861 |
| | 30日(日) | 古賀歯科医院 | 牛鶴 | 22-2988 | 6日(日) | 石井歯科医院 | 甘木 | 22-3097 |
| | 31日(月) | 山口歯科医院 | 山隈 | 23-1300 | 13日(日) | 辻歯科医院 | 甘木 | 22-6438 |
| | | | | | 14日(月) | 池本歯科医院 | 依井 | 23-0173 |

| | 当番日 | 病医院名 | 所在地 | TEL | 病医院名 | 所在地 | TEL |
|------------|--------|---------------|------|---------|---------|-----|---------|
| 日田地区在宅当番医表 | 16日(日) | こじか子どもクリニック | 清岸寺町 | 28-8771 | 原病院 | 三本松 | 22-7151 |
| | 23日(日) | 若宮病院 | 南元町 | 22-7171 | 城谷病院 | 元町 | 23-6115 |
| | 24日(月) | 井上内科 | 田島本町 | 22-4700 | 五反田病院 | 若宮町 | 23-8386 |
| | 30日(日) | 膳所医院 | 本町 | 22-3292 | 大河原病院 | 隈 2 | 22-3131 |
| | 31日(月) | 下飛田小児科 | 中央 | 24-1148 | 秋吉病院 | 豆田町 | 23-0808 |
| | 1日(火) | 日野内科 | 天神町 | 23-6009 | 原病院 | 三本松 | 22-7151 |
| | 2日(水) | 松浦クリニック | 中央 1 | 24-4155 | 城谷病院 | 元町 | 23-6115 |
| | | 清岸寺町 福田医院 | 清岸寺町 | 22-1648 | | | |
| | 3日(木) | 聖陵花月クリニック | 清水町 | 27-5050 | 五反田病院 | 若宮町 | 23-8386 |
| | 6日(日) | 児玉医院 | 三本松 | 24-6572 | 堀田クリニック | 新治町 | 22-2662 |
| | 13日(日) | 大宮町 福田内科クリニック | 大宮町 | 25-5188 | 秋吉病院 | 豆田町 | 23-0808 |
| | 14日(月) | 新関内科医院 | 田島 | 24-3355 | 大河原病院 | 隈 2 | 22-3131 |

※注意事項 1. 診察時間は午前9時から午後5時までです。 2. 急患に限ります。 3. 往診はしません。

※救急指定病院 ○日田中央病院 TEL：23-3181 ○聖陵岩里病院 TEL：22-1600
 ○一ノ宮脳神経外科病院 TEL：24-6270 ○済生会日田病院 TEL：24-1100

※お問合せ 日田市役所 TEL：23-3111（午後5時以降はTEL：23-0099）【市外局番：0973】

※日時等、変更になる可能性があります。事前に電話で確認してください。

朝夕の冷え込みが一段と身にしみ、日向ぼっこの温かさが心地よい季節となりました。村民の皆様のご協力により、福岡県朝倉県土整備事務所発注の河川災害復旧工事等も日一日と進捗が図られています。また、用地の提供等で村民の皆様にご理解とご協力を頂いていることにお礼を申し上げます。JR日田彦山線の復旧につきましても、福岡県を始め各関係機関のお力添えを頂き、確実に良い成果が出ていることに感謝を申し上げます。今後も、災害復旧工事の早期完了に向けご理解とご協力を重ねてお願い申し上げます。

この「村長ナビ」では、村外での行事等を中心に皆さんにお知らせ致します。

10月17～18日、福岡県、大分県、添田町、日田市とともに、国土交通大臣、同事務次官、鉄道局長並びに福岡県選出国會議員に対し、JR日田彦山線の早期復旧についての要請を行いました。

20日、「第11回ふくおか町村フェア」が天神中央公園で開催され、本村からは農産物、焼物等を多く出店をして頂きました。

22日、昨年の豪雨災害の状況等についてNHKからの取材、その後JR日田彦山線について朝日新聞社の取材を受けました。

23～24日、午前中、村議會議員と本村の懸案事項について地元選出国會議員への要望活動を行い、午後は、平成31年度の完成に向け、小石原川ダム建設推進筑後川流域連合の関係者で国交省、地元選出国會議員、水資源機構へ「小石原川ダムの早期完成について」の要望活動を行いました。

25日、大分県別府市で、福岡県、大分県、東峰村、添田町、日田市とJR九州とで「第2回日田彦山線復旧会議」が開催され、冒頭、JR九州の青柳社長から記者会見での不適切な発言に対する謝罪がありました。会議では、本村の実情を訴え年度内に方針を出す様に要請をしました。

26日、国土交通省水資源部長が来庁。災害支援のお礼と小石原川ダムの早期完成を要請しました。

29～31日、福岡県治山林道協会役員研修で、北海道当麻町で町産材100%を使用した役場新庁舎並びに木質バイオマス燃料の暖房設備、美瑛町十勝岳大規模治山事業、占冠村の木質バイオマスエネルギーの取り組み、東京大学北海道演習林等を視察しました。

11月1日、福岡県県土整備部及び国交省九州地方整備局に主要地方道八女香春線期成会要望活動、その後、伝統的工艺品月間国民會議全国大会記念式典に出席。



2日、伝統的工艺品展合同開会式に出席。その後、東峰村「ふるさと納税」の推進を支援して頂いている福岡大学木下教授が来庁し、推進に向けた取り組み等について対談しました。

3日、明治学院大学古川教授が来庁し、豪雨災害後の取り組み等について対談しました。

7日、復興親善大使の元ソフトバンクホークス松中信彦氏が来庁し、来年熊本県で開催される女子ハンドボール世界大会の事前キャンプの誘致について対談。

8～9日、主要地方道八女香春線期成会の国土交通大臣、地元選出国會議員への要望活動で、本村からは岩屋地区～竹地区～添田町までの早期整備促進を要望しました。その後、全国道路利用者全国大会に出席。



10日、復興親善大使の松中恵子氏（元ソフトバンクホークス松中信彦氏夫人）が来庁し、棚田ライトアップの点灯式を行いました。

11日、区長会の研修視察で鹿児島県薩摩川内市^{まつましんだいし} 祇答院町の地域コミュニティ協議会について視察。

12日、福岡県知事と本村、添田町がJR日田彦山線の早期復旧に向けた協議を行い、その後、平成31年度に係る本村の要望を行いました。

13日、佐賀市議會議員一行が昨年の豪雨災害の視察に訪れ、本村の被災状況及び抱える問題等を説明しました。

この広報紙が皆様のお手元に届くころは、師走の中旬となりあわただしい日々をお過ごしのことと思います。皆様は寒さでお風邪などひかれませんかようにお身体をご自愛ください。そして、「来る年」も皆様にとって良い年でありますように心からご祈念を申し上げますとともに、来年も村政へのご協力とご支援を宜しくお願いいたします。

Photo Gallery

フォトギャラリー



百年の森づくり記念植樹・オイスカ研修生のみなさん（11月23日）

「とほっぴ」が「ゆるキャラグランプリ 2018」で38位を獲得！



全国のゆるキャラたちの一年一度のお祭り

ゆるキャラグランプリ
結果発表

TOP > ゆるキャラグランプリ > ゆるキャラグランプリ > とほっぴ

エントリーNo. 782 (福岡県) 380 / 505位

とほっぴ

投票期間
8/1~11/9
まで



38位 / 505位中

所属：東峰村役場
とほっぴは、きれいな川に住む「サタル」と名産「小石原焼」と「棚田」が、若屋神社のご神体「宝珠石」の力によって誕生した妖精です。東峰村をPRするため活躍中。みなさん応援よろしくお願いします。

このグランプリは、三つのジャンルで実施されており「とほっぴ」は、自治体、商店街、地域の観光協会などが対象の『ゆるキャラで地域を元気に！』部門にエントリーしました。500以上の参加数があったのですが、なんと結果は38位！。初めての参加でしたが、上々の結果だったのではないのでしょうか。

毎月23日は親子読書の日です。本を読みましよう。

東峰村公民館